

REGLAMENTO

1º) La **XXIX Carrera Popular del Pavo** pertenece al Circuito Provincial de Campo a Través 2025 de la Diputación de Huelva y está organizada por el **Club Atletismo Ayamonte** en estrecha colaboración con el Patronato Municipal de Deportes de Ayamonte. También colaboran el Área de Deportes de la Excm. Diputación de Huelva y la Federación Andaluza de Atletismo.

2º) La prueba tendrá lugar el **domingo 14 de diciembre de 2025**, estando previsto su comienzo a **las 11:30h** (primera prueba). Todas las pruebas se desarrollarán en el **Campo de Golf Isla Canela Links**, situado en la barriada de Costa Esuri, concretamente en la Avda. Juan Pablo II, s/n. La Organización establecerá en dicho lugar los servicios que considere oportunos para atender a los deportistas, incluido un servicio médico y ambulancia situados a la entrada del recinto.



3º) La inscripción del corredor en la prueba y su identificación a través del dorsal proporcionado por la organización es totalmente obligatoria para poder participar.

4º) La **inscripción es gratuita** y se podrá realizar a través de la plataforma web habilitada para tal efecto en **<https://atletismofaa.es/CARRERASPOPULARES/>**.

El plazo de inscripción finalizará a las 14.00h del jueves 11 de diciembre de 2025, no admitiéndose ninguna más allá de la fecha indicada. Para resolver cualquier duda puede dirigirse al Club Atletismo Ayamonte a través de la siguiente dirección de correo electrónico **secretaria@clubatletismoayamonte.es**.

5º) La FAA tramitará licencias de día a todos aquellos/as atletas que no tengan licencia anual.

6º) La Organización puede requerirle a los participantes, en cualquier momento, su DNI o bien otro documento acreditativo de la personalidad del atleta.

7º) **Los dorsales se retirarán el día de la prueba** en el mismo lugar de celebración de la misma y **con al menos una hora de antelación a la salida**. Este dorsal deberá estar colocado en la parte delantera de la camiseta, bien visible y durante toda la prueba.

8º) La Organización declina toda responsabilidad de los daños derivados de la participación de los atletas en la prueba.

ORGANIZA:



ayuntamiento de
AYAMONTE



REGLAMENTO

9º) Todos los participantes, al inscribirse aceptan el presente reglamento, así como cualquier instrucción o decisión tomada por la dirección de la prueba. Además, los participantes aceptarán cualquier decisión que tome el Juez Árbitro en cuanto a resultados y descalificaciones.

10º) Los atletas federados competirán obligatoriamente bajo el nombre de su club y con la equipación correspondiente al mismo. No se permitirá la participación de cualquier atleta que no cumpla con el reglamento de competiciones de la FAA, la RFEA y la WA.

10º) Cualquier atleta que, a sabiendas de su imposibilidad de participar en la prueba, proporcione datos erróneos para hacerlo puede ser descalificado por parte de los jueces que controlan la competición.

11º) Todos los participantes, por el mero hecho de tomar la salida, manifiestan no tener enfermedad alguna que les impida correr la prueba o que ponga en riesgo su salud. Se recomienda hacerse una revisión médica a todas aquellas personas que no hayan corrido una prueba de similares características anteriormente o lleven un período prolongado de tiempo sin realizar actividad física.

12º) Cualquier aspecto no especificado en el presente reglamento se regirá por las normas establecidas por la Federación Andaluza de Atletismo y por la Real Federación Española de Atletismo.

13º) Todos los participantes, por el hecho de realizar la inscripción, aceptan la aparición de su imagen en videos o fotografías previas o durante la celebración del evento, entrega de trofeos y publicación de su nombre, fotografía, filmación o grabación en la clasificación de la carrera, en los medios de comunicación y/o en internet, salvo manifestación expresa en sentido contrario, hecha esta con una antelación no inferior a 48 horas previa a la celebración de la carrera.



ORGANIZA:



ayuntamiento de
AYAMONTE



DIPUTACIÓN PROVINCIAL
DE HUELVA



Eventos y Celebraciones Espazo



CATEGORÍAS - DISTANCIAS - HORARIOS

14º) Las categorías y distancias a disputar serán las siguientes:

CATEGORÍA	SEXO	AÑOS	DISTANCIA	
PITUFOS	Masc. y fem.	2020 y posteriores	150m	
SUB 8	Masc. y fem.	2018 y 2019	250m	
SUB 10	Masc. y fem.	2016 y 2017	500m	
SUB 12	Masc. y fem.	2014 y 2015	1000m	
SUB 14	Masc. y fem.	2012 y 2013	1500m	
SUB 16	Masc. y fem.	2010 y 2011	2000m	
SUB 18	Masc. y fem.	2008 y 2009	4000m	
ABSOLUTA	SUB 20-SUB 23	Masc. y fem.	2003-2007	6000m
	SENIOR	Masc. y fem.	1991-2002	
	MASTER 35	Masc. y fem.	1986-1990	
	MASTER 40	Masc. y fem.	1981-1985	
	MASTER 45	Masc. y fem.	1976-1980	
	MASTER 50	Masc. y fem.	1971-1975	
	MASTER 55	Masc. y fem.	1966-1970	
	MASTER +60	Masc. y fem.	1965 y anteriores	

15º) La prueba dará comienzo a las 11:30h y cada categoría tomará la salida de forma correlativa* respetando el siguiente orden: 1ª) SUB 14 → 2ª) SUB 12 → 3ª) SUB 10 → 4ª) SUB 8 → 5ª) PITUFOS → 6ª) SUB 16 → 7ª) RESTO DE CATEGORÍAS**

16º) Indicaciones de especial atención:

*La organización se reserva el derecho a agrupar o separar según el género las carreras de la misma categoría de edad según la cantidad de inscritos en cada una de ellas.

**La categoría SUB 18 saldrá a la vez que la categoría absoluta, pero recorrerá la distancia indicada en la tabla informativa.

ORGANIZA:



RECORRIDOS Y PREMIOS

17º) Las distancias a recorrer en las distintas categorías transcurrirán por los 3 circuitos marcados en el siguiente plano:

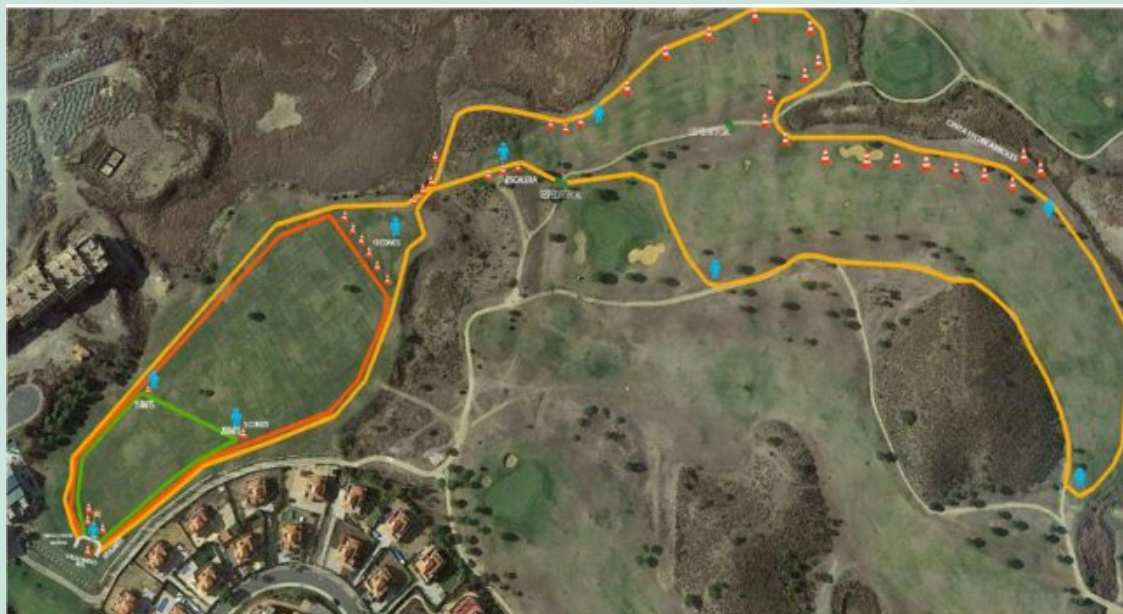

18º) Descripción de los recorridos a realizar por cada categoría:

- Pitufos: Recorrido en zona delimitada por conos en la zona de salida/meta.
- Sub 8: 1 vuelta al circuito señalado en verde.
- Sub 10: 1 vuelta al circuito señalado en naranja.
- Sub 12: 2 vueltas al circuito señalado en naranja.
- Sub 14: 3 vueltas al circuito señalado en naranja.
- Sub 16: 1 vuelta al circuito señalado en amarillo.
- Sub 18: 2 vueltas al circuito señalado en amarillo.
- Absoluta: 3 vueltas al circuito señalado en amarillo.

19º) Premios (no acumulables) y sorteos navideños:

- Categoría **Pitufos**: medalla para todos los participantes que crucen la línea de meta.
- Categorías desde **Sub 8 a Sub 18**: Medallas para los tres primeros clasificados y medalla para el primer clasificado local, todo ello en categoría masculina y femenina.
- **Resto de categorías**: Medallas para los tres primeros clasificados, tanto en categoría masculina como en femenina.
- Categoría **Absoluta**: Tradicional pavo navideño para el primer clasificado en categoría masculina y femenina.
- **Todos los participantes** que finalicen la prueba recibirán un ticket en la línea de meta que les servirá para entrar en el tradicional sorteo de lotes navideños que se realizará una vez terminadas todas las carreras.

ORGANIZA:

